

ご結婚おめでとございます



高橋 洋祐君 H8入会
孫 暁淑さん
平成16年3月14日入籍



佐々木伸介君 H15入会
あゆみさん

ご出産おめでとございます

★古橋 若奈ちゃん
平成16年1月24日
生まれ
古橋弘光夫妻の次女
(H8入会)



★鈴木 温人くん
平成16年2月10日
生まれ
鈴木啓之夫妻の長男
(H10入会)



★鈴木日奈子ちゃん
平成16年3月12日
生まれ
鈴木健太郎夫妻の長女
(H12入会)



新年号掲載の出産コーナーにて、お名前の誤りがございました。正しくは 藤田将乃介くん でした。お詫びして訂正いたします。

担当/竹内 一

クロスワードパズル

●たてのキー

- 地球温暖化をストップさせるには普及して欲しいものです
- 国内では北海道でおもに生息している幻の魚
- cotton
- 元モデル○○○真奈美
- にわたりの一種で漢方薬の材料にもなります
- ピエロ
- 取りが○○○になる
- ジャニーズのお笑い系?デュオ
- 今のうちに蓄えたい
- 安いに越したことはない
- 宮ラグビー部
- 最近の子供がやっているのを見たことはありません
- 見切り品
- 東京ラブストーリー、リカと○○○
- 昔の時刻だと寅の正刻ぐらい
- 洗車の時に使うと車に傷がつきにくい

●よこのキー

- 講師に荒田英知氏を迎えての例会は浜松○○○○委員会が担当です
- 若者のこと
- 今年の大河ドラマの脚本家
- 景気が良くなると上がる
- 宗教関係無く結婚式はここであげたい
- 北条時政が就いた役職
- 磁石の性質
- パキスタン最大の都市
- が良いと気分が良い
- 休日のこと
- 魚の肉で血液が沢山含まれているところ
- 昔の青森県の呼び名
- 3月23日出航です
- 連尺の老舗書店は○○○屋
- 9年間座禅を組んでいたのは本当? ○○○

のマス(黄色)の文字を並べ換えて
答えの言葉を作ってください。

ヒント この時期はみんな忙しい

1		2		3	4	5	6	
				7				8
17	9		10			18		
19			20		11		21	
22		12			23	13		
				14				24
25	15						16	
26					27			

作成/久保田 賢

答えはホームページにて

～(社)浜松青年会議所ホームページリニューアルのお知らせ～

1月からのリニューアルに伴い、メンバーページも一新しました。活動スケジュール等の実用的なコーナーの他にも、田原宏顧問が日本JC副会頭として世界各地で活躍する「世界の国からこんにちは」をはじめ、分科会の活動報告や、各委員会の告知や報告ができるコーナーなどがあり、読み物としても楽しめます。また、活動報告では一般ページには載せきれなかった写真などをアップする予定です。楽しみにしてください。
※なお、ユーザー名 パスワードは、メーリングリストにて送られるホームページ更新のお知らせ時に明記しております。ご確認ください。 ※メールアドレスの変更のある方、メーリングリストの届いていない方は広報委員会委員長山下までご連絡下さい。

<http://www.hamamatsujc.jp/>

担当/小池 宏明



第2号

2004年度
(社)浜松青年会議所 スローガン

夢への情熱で改新しよう!
自身を、組織を、そして地域を

JC広報magazine

Dreamer



2004年4月1日発行(年6回発行予定)
発行/社団法人浜松青年会議所
編集/広報委員会

<http://www.hamamatsujc.jp/>



大成功!

2004 はままつ少年の船

3月23日(火)～25日(木)



3月23日から25日の三日間、第14船となる『2004 はままつ少年の船』が出航いたしました。悪天候のため星座教室とデッキランチは残念ながらできませんでしたが、幸いにも揺れが少なかったため船酔いになる子供が少なく、それ以外の研修は全て予定通り行うことができました。

今年度は、研修を通して「思いやりの心」「仲間との絆」「夢に向かって挑戦する勇気」の大切さを訴え、そして「仲間と力を合わせればどんな事でもやり遂げられる」ということを実際に体験してもらうために、スローを取り入れた子供達が理想とする未来の浜松を考えました。夢や希望が詰まった斬新なアイデアがたくさん集まり、後日北脇浜松市長に見ていただくことになりました。また研修の最後には乗船者全員がスポーツデッキとサンデッキで手をつないで一つの輪を作り、ピリブを合唱しました。歌い終わった後に涙ぐむ団員もいて、私達の想いが通じてくれたと感じ、涙が出てきました。

内田理事長の「真の全体事業を目指す」という方針のもと、企画段階から会員の皆様にご協力をいただくという新しい試みで、いろいろと不手際もあったかと思いますが、平日にもかかわらず乗船いただいた皆様、内地でお手伝いをいただいた皆様、そして良知運営委員長を始めとするスタッフの皆様のおかげで、無事に事業を終了することができました。深く感謝申し上げます。

(実行委員長/山下 陽平)



初日新聞社のヘリコプターで記念撮影。みんなで手を振っていきまーす!!



あいにくの曇り空で星座教室はできませんでした。山下実行委員長「体をはっています」。



運営スタッフは緑の下の力もち!! おつかれさまでした。



みなさんよろしくお祈いします!

新入会員紹介

氏名	生年月日	勤務先
秋田 聡	1971年 4月28日	秋田聡税理士事務所
池村 俊典	1969年 4月27日	(有)池村総合保険事務所
石原 高志	1969年10月28日	北部土地開発(有)
岩田 将司	1977年 7月20日	(株)扶働
上野 富彦	1977年 4月25日	(株)アヅマ
大村 美博	1972年 7月24日	(株)安心堂
加藤 剛士	1967年 8月 6日	(有)明開堂
黒田 水明	1973年11月18日	黒田DPS(株)

氏名	生年月日	勤務先
杉浦 政秀	1974年 4月 5日	杉浦金属(株)
西山 学	1970年 1月 8日	(有)西部空調サービス
林 友行	1972年 1月31日	(有)神谷商会
馬飼野 宗一	1973年10月29日	(株)まかいの
山口 有	1972年11月25日	(有)串ともフードサービス
山本 大輔	1976年 2月17日	澤政塗料興業(株)
吉崎 大輔	1972年11月21日	日本興亜損害保険(株)

★新入会員のコメントはホームページをご覧ください

対談

3月4日に新たな仲間が増えました。そこで代表して新入会員の中から二人を招いてインタビュー対談をさせていただきました。

鈴木担当室長
半場拡大委員長

&
新会員
西山 学君
岩田 将司君



記者●新会員の皆さん先日のご入会おめでとうございます。いよいよ入っちゃったかなって感じだと思うのですが、それについて不安や感想など話していただければと…そんなにカタクならずに

岩田●入ってまだ一週間で判らなく先輩方がいろいろ助けてくれるので、まだ自分で何をしたいのか判らない状況です。

西山●僕も何をやっていいのかわからないです。第一印象はオリテンなどでいろいろ綱領暗記など宗教って感じかなと近いものを感じました。

(皆 あ〜 笑)

記者●それは皆 初めはそう感じると思いますよ。あと解からない事などありますか?

半場委員長●わからない事が分らないという感じなのは?

記者●何かお話や意見などありませんか?

半場委員長●自分が入会した時も古橋委員長(時の委員長)の話聞いたのに緊張して覚えてない事が多かったですね。入会していろんな事業に参加して少しずつJCって判ってきましたが じゃあ今「100%JCって何、って言うてみる」と言われたらまだ判らない事が多いですよ。

記者●さすが半場委員長ですね! それは出ると言うモノには すべて出るという事ですね。(ルーム内 笑)鈴木室長はどうでしょう?

鈴木室長●僕が入会した時を思い出すと、一泊オリテンをうけて帰宅した時の感想が「何でこんな会に入っちゃうのかな」って不安を感じたけど、だんだんと入る同期やメンバーと仲良くなって1つ1つ不安が解消してきました。一年二年やって判っていくのではないのでしょうか…すべて判っていませんが

記者●新会員の皆さん 一気に見知らぬ人達が同期となって不安な事があったら言ってください。

西山●僕が感じたのは、年齢の違う仕事も違う人達と普通では出会わない人達と話ができて、それだけでもJCに入ったメリットを感じました。

初めはカベが有りましたが、一泊オリテンでだんだんと打ち解けてきました。

岩田●僕も初めは話しづらかったけど、入会式あたりから話ができて気持ちも楽になってきました。

記者●なかなか緊張してカタいコメントしか出てこないのですが、そろそろ一皮二皮むいた話ができたらと思うのですが…JCに入ってこれから心配などあったら言ってください。

西山●僕はお金と身体ですね! 率直に言えば仲良くなればなるほど飲みに行ってしまうようなので…

半場委員長●私も人脈拡大だったので初めはそうでしたが、いつまでも身体が続かないので 昨年からは委員長という立場をいただいてスタイルを変えようと自分に心掛けていこうとしています。JCの三信条のトレーニングですね(ルーム内 笑)

鈴木室長●自分も岩田君と同じ歳に入会して若くて知らない事だらけでお酒を飲みに行く事も知りませんでしたが、周りが親切にしてくれたからそんな心配はだんだん無くなっていきました。ですが飲み過ぎには気をつけましょうね。

半場委員長●自分の心配な事は会社での社員の目ですね。JCやりすぎて「何やってるの?」という目ですね。しかしそこで社員と同じ仕事をしていてはイケない、それより社員より一歩先を行く仕事、営業をしていかなければいけない。そこでJCで学んだ事 知識などを使って新たな営業につなげて会社に協力でき、一歩先行く仕事ができたらと良いと考えています。JCは為にな

る事があるのですが、社員には解からないので JCで「何ッやってるの」と思われないように気をつけてます。

記者●大変な確かな意見ですね メンバーはその点を気を使ってる所だと思います。西山さんは卒業まで何かしたい事はありますか?

西山●一般的かもしれないですけど人脈拡大でしょうか。又 時間が経つといろいろやりたい事が出てくると思いますが、今は入ったばかりなのでこれから考え方や目標も変わってくると思います。

記者●先輩お二人方は?

半場委員長●JCの中でですか…? それ言っちゃったら来年にツナガっちゃわないですか? (ルーム内 爆笑)

鈴木室長●私の父もJCマンだったので一回は理事をやりたいと思っていましたが、室長まできちゃいました。でもやはり人との出合いをたくさんしたいですね。そこで1つネタを用意してきたのですが…

記者●さすが室長!

鈴木室長●これはあるOBの方が残した文なのですが、江戸時代の刺客一族柳生家の家訓に「小才は縁に会って縁に気付かず 中才は縁に気付いて縁を活かす。大才は袖すり会った縁をも活かす。」と言う教えがあります。(意味解説は省略) ですからここで出会ったのも縁ですからこれから「ご縁」を大切にしてください。(この後 個人の体験談ちょっと長いので以下省略)

半場委員長●ちょっと余談ですがJCってお金にならない、ちょっと「ママゴト」っぽいと言う人がいますが、しかしJCっているんな役職 役わりの中でお金に変わる何かを身に付けさせてくれるんですよ。それが自分自身に役立ってそして社会に役立ってるものがある。それが自分の財産になる。またいろんなJCで得たものが会社でもフィードバックできる。ですから自分はJCに参加するのであって出たら出ただけのものは身になります。私に入会当時の拡大委員長 古橋さんが言っていた話で「物事やってないのに意見言わないで、入会してないのにJCってこうでしょって言わないで、入会して事業に参加して体験してから意見やものを言うべきだ」と話されたのを今でもその言葉を「謙虚」に受け止めて憶えています。

岩田●自分ではできるだけ理由を付けないようにしたいです。理由を付けて参加できないのは簡単ですから。すべてはできませんが出来る事に参加していきたいです。

記者●たいへん良い考えですね。これからだんだんカラを割って仲良しい仲間になってほしいと思います。本日はお忙しい中ありがとうございます。

半場委員長●えッもう終りすっか〜!!寂しいなあ

記者●一応 ここまでとあとは第2部で… (ルーム内 笑)

担当/折山 哲康

事業案内

トピックス

『スローフード』推進事業

地域の力育成委員会担当

ついに4月4日(日)より地域の力育成事業〜スローフードでトマトカレー〜が開始致しました。およそ5ヶ月をかけトマトを種から栽培し収穫と同時に調理して食事を開催しようという企画です。

4月に説明会を開催し、各家庭にてトマトの種を苗になるまで育てて頂きます。5月には各自で育てた苗を農地に移し変え、トマト畑を完成させます。8月に真っ赤なトマト畑で収穫したものを調理して食事を開催致します。どうぞ、各世代がふれ合える場を楽しみに…是非、お子様と御一緒に参加頂ければと思います。

場 所 ● 大塚町農地

日 時 ● 5月9日(日) 9:00~12:30

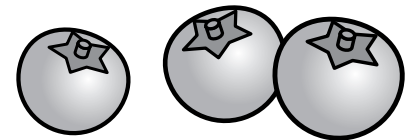

ごあんない

4月~5月の開催事業予定

日時	場所	時間
4月 4日(日)	『スローフード』推進事業(種植え)	飯田小学校 9:00~12:30
4月10日(土)	第2回献血	遠鉄百貨店北側ギャラリーモール 10:00~16:00
4月15日(木)	会員例会・臨時総会	グランドホテル浜松「孔雀の間」 19:00~21:00
4月24日(土)	U-12サッカー大会	遠州灘海浜公園等 9:30~15:30
4月25日(日)	U-12サッカー大会	遠州灘海浜公園等 9:30~15:40
4月29日(木)	とうかい号結団式	名古屋市公会堂 13:00~
5月 6日(木)	第2回入会希望者面接	アクト研修交流センター 19:00~21:00
5月 9日(日)	『スローフード』推進事業(苗植え)	大塚町農地 9:00~12:30
5月15日(土)	会員例会(家庭の教育)	可美公園総合センター 体育館 15:00~18:00
5月15日(土)~16日(日)	第2回一泊オリエンテーション	浜松サゴーイン 15日 8:30~16日 14:00
5月16日(日)	わんぱく相撲浜松場所	遠州灘海浜公園 9:00~15:00
5月20日(木)	第2回早朝オリエンテーション	グランドホテル浜松「飛鳥の間」 5:30~7:30
5月20日(木)	委員会事業『経営能力診察室』	アクト研修交流センター 19:00~21:00

PICK UP

5月公開例会 義家弘介氏 講演会

満員御礼

5月15日(土)

家庭の教育委員会 委員長の山内良友です。5月15日に行われる公開例会についてご案内させていただきます。今回は北海道北星学園余市高等学校教諭 義家弘介氏をお招きし、テーマ「未来を担う子供たちを導くために今必要なこと」と題し、講演会を開催します。

義家弘介先生は、テレビドラマ「ヤンキー母校に帰る」の主人公のモデルで、ベストセラー「不良少年の夢」「ヤンキー母校に生きる」の著者です。先生は現在、生徒を指導するお仕事のかたわら、土日は講演活動をおこない、お忙しい日々を送られています。昨年10月に群馬県で開催された先生の講演会を聴講し、私自身 大変有意義な2時間を過ごしてまいりました。「父親、母親の役割」「家庭内のコミュニケーションって?」や「今、求められる教育とは」など盛りだくさんの内容で、途中笑いあり 涙ありのどなたでもとても聞きやすい講演でした。書店等で本を見かけた方、テレビドラマを見ていた方、先生の名前だけ知っているという方、ぜひ本講演会に参加して家庭の絆の大切さや、地域ぐるみで子供たちをどう育てるか?考えていただきたいと思います。

「お前らは俺の夢だ!」情熱を持った教育者、義家先生に乞うご期待!!



義家弘介氏

ひと足先にのんびりスローライフ 体験してきました

しずおか国際園芸博覧会/第21回全国都市緑化フェア 浜名湖花博 JIC的 非公式ガイド 2004.4.8-10.11

2004年2月24日、我が広報委員会、花博視察してきました。開園を約1ヶ月後に控えた会場内はまだまだ工事中の箇所も多く、ヘルメット着用という重装備でのぞきました。広報課中村係長にご案内を受け、「こんなに近いなら何回も行きたい。」と開催が本当に待ち遠しくなりました。
ちなみに私は全期間入場券を買って準備万全です。(山下)

テーマ/「花・緑・水～新たな暮らしの創造～」

会期/2004年4月8日(木)～10月11日(月・祝)の187日間

開催時間/9時30分～17時30分(夏期:7月20日～8月22日は18時30分まで)

会場/浜名湖ガーデンパーク(静岡県浜松市村柳町)

アクセスガイド

駐車場 会場内にはありません。下記の駐車場より無料シャトルバスに乗ります。

●庄内駐車場(会場より約5分)/自家用車7500台 普通車1000円

●雄踏駐車場(会場より約10分)/自家用車2600台 普通車1000円

バス

●浜松駅発直行バス(所要 約30分) 10～20分毎に運行/大人500円、小人250円

●舞阪駅発直行バス(所要 約10分) 5～10分毎に運行/大人250円、小人130円

水上交通

自家用船舶での越しはご遠慮下さい。尚、係留場はございません。(折山・竹内チェック)

庄内駐車場、雄踏駐車場、弁天島海浜公園、海湖館、館山寺温泉、浜名湖レイクサイドプラザより

★過去最大級(約500万株)の国際花博

★パビリオンが12ヶ所と多い

★6000品種の草花

「これだけのものは今後もないでしょう!!」...と関係者は語るほどの規模です

★女性や子供に優しいスローな空間

車椅子も対応する会場内はユニバーサルデザイン
女性用トイレ、休憩所が多く、託児ルームもあります。
休憩所は200m以内、ベンチは50m以内、トイレは200m以内と、とにかく多くて安心です。

★花緑ガイドツアー

ガイドは平日コースと休日コースがあります。どちらも午前1回、午後3回で所要時間は約1時間です。1回先着30名までなのでお早めに(無料)

★お弁当を持ち込みOK

芝生に座ってのんびりと...食べるお弁当は格別においしいかも?

★お楽しみエリアもた～くさん

レストラン4件、カフェテリア2件、テイクアウト売店16件、おみやげ売場11件のたねステージ、水辺の劇場、庭文化創造館で有名人に会えるかも...!? 有名人によるイベント・ライブパフォーマンスなど毎日もりた～くさんのプログラムです。

★花博郵便局でオリジナル切手を作ろう

集いの街の一角には写真付き切手作成機を設置。あなただけの花博オリジナル「写真付き切手」が作れます。

会場内は喫煙所以外では禁煙だよ。協力してねー!

©のたね

水辺の劇場

なんでも鑑定団など、いろいろなイベントが行われるから時間をつくって見に行きたい。(嶋津)



2004年2月

フローラムーバー



ときめきゲートから花の美術館まで往復する、ユニバーサル対応型の電気自動車。とにかくかわいい! いも虫みたいな形でお子様が好き! こと間違いなし。(山下)

所要時間は約30分、9分間隔で運行。

1乗車:高校生以上400円

小中学生200円

これに乗って会場の外周を見るのもよし。

いろどり運河



いろどりクルーズ

いろどり運河を遊覧するポート。これに乗って国際庭園や百華園を眺めながら、花の美術館にゆっくり徒歩で戻ってくるのもお勧め!!

所要時間は片道約15分。定員になり次第随時出航。片道:高校生以上500円 子供(3歳以上)300円

花の美術館

モネガーデン

画用紙と絵具を持っていこう!
“モネ気分”で写生大会”花☆(大石)
睡蓮は6月頃がが見頃です。(中村氏)



2004年2月

まだまだ殺風景で、「本当に間に合うの?」という感じでしたが、それゆえに開幕が楽しみです。(山下)

昭和天皇自然館

園芸文化館

のたねステージ

庭文化創造館

花みどり未来館

ときめきゲート

国際庭園

24の国や地域の国際色豊かな庭園が競演します。コンパクトなお庭もあるので、自宅の庭づくりの参考にしてみても...?(大石)



2004年2月

きらめきタワー

ここからの眺めは必見です。浜松に住んでいても「浜名湖っていいな～」と思わせる展望です。地上50mの高さから会場の全貌はもちろん、太平洋も一望できますよ。(中村氏)

エレベーターは定員15名で、期間中は混雑が予想されますので、まずは整理券をゲットしてから会場内をゆっくり見よう。
入館料:高校生以上300円 小中学生100円



みはらしの丘

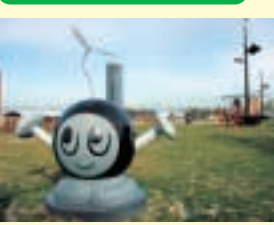

2004年2月

みんなでお弁当を広げて食べたらすっごく楽しいかも! もくもく(大石)
食べた後はコロコロ陽なたほっこしちゃんお♡



この他にもみどころ満載スローライフを堪能できるよ

- 浜名湖花博インフォメーションセンター TEL053-488-1087
- 公式ガイドブック発売中/500円
- 浜名湖花博公式ホームページ <http://www.flora2004.or.jp/>
- 浜名湖花博携帯ホームページ <http://m.flora2004.or.jp/k/> (4月8日よりアクセス可能)

あの人は今? ～浜松JCの功労者達～

第2回 鈴木孝尚先輩

— 浜松JCに在籍、活動しての思い出や役に立っていることなどをインタビューさせていただきました —

「人が喜ぶことをしたい」それがコンセプト!

誠実そうな笑顔が印象的

「常に目標を持って行動する。描いた夢は実現できるんだから!」と 私たちを励ますように笑って話すのは、「お米のかくじゅう」社長、鈴木孝尚先輩。鈴木先輩がJ Cに入会したのは26歳の時。「J C面接日の前日に知先先輩に誘われ、翌日面接会場に行った(笑)」のがはじまり。当初は、自分とは全く縁のなかった世界でしたが素晴らしい先輩たちと行動することが目新しく、全てが新鮮だった。好奇心にあふれ、交流に対して貪欲になっていく中で、徐々に仕事に対する意欲も確実に大きくなっていったという。入会当初は時間的にも金銭的にも金銭的にも頻りに飲みに行くことはなかなか困難だったことも重なり、当時は「会社を伸ばしたい!」と強く感じた日々だった(当時年商3千万円)。

後悔? 苦労? していないよ

「色々な事業に参加して、そこで色々な人と出会ったり、予測外の出来事の中から積極的に学んでいくことが大切。」という鈴木先輩自身「とうかい号」に乗船したりネパールやモンゴル・インドネシア・タイ等々J C関連で10カ国を訪問。「チョット無理して! やるならやらねば!」それが鈴木先輩のやり方だ。J C活動のなかで「駐車場整理や下足番」をしながら、陰となる仕事の大切さを痛感したという。「社内ではそういう仕事はなかなかできないからね」。従業員たちをねぎらうことの大切さが身にしみた。「当たり前な事を当たり前にする(凡事徹底)ことの大切さを学べたし、間違いに気づくことも大切。そして、問題点を発見したら改善していけばいいんだよ。」という言葉のなかには、苦労を苦労と思わない柔軟な前向き思考がふれている。

2週間 自分がいなくても大丈夫な会社にした!

仕事とJ Cを両立させるためには?との問いに「業績をあげること。」とキッパリ。当時自ら「とうかい号」に出向した理由はただ1つ。「自分が会社がいなくてもよい会社にしたかった。それでないと新婚旅行にも行けないと思ったから」。また、J C活動をしていくことは社員にも理解してもらわなくてはならないし社員にもチャンスがあれば事業に参加させたかった。その為に、社員をとうかい号に乗船させ、東海GTSやLOMの海外事業でラオスへ参加させたり少年の船のチームリーダーも参加した。社員たちの成長は企業の成長なのだと考えていた。会社の業績も入会から少しずつ伸びをみせ、平成8年から今の企業形態に転換。年商も当初と比較し20倍に(年商約6億)! 「20倍といっても元が小さいから」と謙遜するがこれは「J Cで培った賜物!」。

人が喜ぶことをしたい。それが私の商売です。

J C活動中は出向にも積極的に参加。日本J Cの米穀部会では部会長を経験。全国のお米屋さんを視察することでビジネス的にも様々な刺激を受けながら業績を伸ばしていった。「商売は人に喜んで頂く事が原点。でも相手に喜んで頂く事はすごく難しいことだけどもね。」鈴木先輩が経営する「かくじゅう」では業務卸6割・小売4割の米穀を取り扱う。小売店ではお客様の好きな量のお米をその場で精米したての状態販売。しかも「分づき」で精米してほしい! という要望にも対応して提供している。もちろん生産者と契約しているの、産地や生産者・それぞれのお米の特徴を分かりやすく表示している。お客様の求めるお米を、分かりやすく提供できるようなシステムの実現は、「人が喜ぶこと」を追求した結果なのである。「人が喜ぶこと」を考えていると色々なアイデアが浮かんでくる。今のシステムは細かい対応が要求されるので作業の簡素化はできないし、リスクも大きいけど、大手には真似できないやり方だよ。当社は「おいさと健康」がコンセプトだからね。」鈴木先輩は、年々日本のご飯の消費量が減少していき、日本従来の食文化への見直しの必要性を強く感じているという。「それから、ご飯の消費量も増やしたい。パンもおいしいけど、『最近のキレる子ども達の問題が近年のファーストフード嗜好に起因している』という記事を読んで考えました。これからは食べ物を噛んで味わって『おいしい』と心から感じることの大切さを考え直さないといけないじゃないかな。」と熱く語ってくれた。

浜松青年会議所ホームページもご覧ください

(文/大石 江理)

米食角十オフィスにて



PROFILE

昭和34年9月生まれ(44歳) A型
有限会社 米食角十 代表取締役
昭和61年入会、平成11年卒業



広報委員会がおすすめするホームページサイト

成人病の予防と治療

<http://www.nagara.com/prevent/index.html>

巨人軍長嶋名譽監督が先日脳梗塞で倒られましたことは皆さんの記憶に新しいことと思います。この病気になると後遺症が残ったりしてその後の生活に大きな影響が残ると言われています。

この病気の原因の1つが「ストレス」と言われておりますが、我々青年経済人も日々ストレスの中で生活しており、日ごろの生活習慣が“生活習慣病(成人病)”を誘発する大きな要因になるそうです。

今回おすすめするHPは医師によって作成された「成人病の予防と治療」についてのサイトです。後で苦しまない為にも是非ご参考にしていただければ幸いです。



推薦/江間 徹士

子育てまめ知識

こちらのコーナーでは子どもの心理学に関するちょっとしたまめ知識をご紹介します。



Vol.2

「心を育てる」ということ。

母親に対する安定した愛着の形成は、子どもの心身の発達に重要な意味を持ちます。乳児期における子どもの放置・虐待・愛情の欠如などの母性欠乏は、愛着の形成を阻害し、重大な発達遅滞や不適応障害の原因にも繋がります。

生まれて最初の1年の発達課題は、基本的信頼感を獲得することであるとされています。乳児が最初に経験する母親との関係が愛情に満ちたものであれば、子どもに基本的信頼感が形成され、それがその後の好ましい発達の基礎になっていくのです。そして、母親から愛情深い適切な世話を受け安定した愛着を形成することによって、乳児は母親や自分の住む世界が信頼できるという感覚を持つようになっていきます。また、母親から大切にされる経験から、自分も信頼に値するものであるという確信を持つようになります。このようにして、乳児が自分の世界や身近な人および自分自身に対してもつ信頼の気持ちが、基本的信頼感なのです。自分自身への信頼感は、積極的にまわりに働きかけ自信をもって新しい経験に対処する基礎となります。また、母親への信頼感は、乳児が出会う人達に容易に般化して適応的な社会的関係を発展させていくと考えられます。つまり、基本的信頼感をもつ子どもは、自分の出会う人はみんな信頼できると感じ、母親に対するのと同じようにリラックスして自分の感情や要求を表現し積極的に働きかけます。そして、大抵の場合、乳児このような行動は周囲に好意的に受け入れられるので、子どもは他者と親和的・適応的な関係をしだいに広げていくことになります。ところが、母親からいつも放置されたり虐待されているとどのようなようになるでしょう。乳児は、自分を取りまく人達に強い不信感をもつようになり、自分自身についても価値がないと感じ自分の行動に自信をもつことができません。このような子どもは、母親からいつも強い情緒的緊張を強いられているので、他者の働きかけにも回避的な傾向を示し、周囲に対する積極的な働きかけも少なくなっていく。乳児が最初に獲得する基本的信頼感は、その後の種々の発達およびパーソナリティの形成に大きな影響を与えるのです。母親が子どもをかわいがるといことは、子どもにとっては単にそれだけのことではないのですね。 「児童心理学」より

文/大石 江理

HAMAMATSU JC
広報 magazine

Dreamer



編集後記

今回「Dreamer」の発行にあたり、少年の船の取材を担当させて頂きました。その取材の中で、京都会議時に米谷会頭の所信表明のことは「子どもたちの瞳の輝く美しい国・ニッポン」そのことばどおり、きらきらと輝く子供たちの瞳がとても印象的でした。

この少年の船の事業をとおり、瞳の輝きを持ったまま次世代を担う大人になってほしいと思いました。

また、4月8日からは浜名湖花博が開催されるので、事前に山下委員長をはじめ幹事嶋津君、大石君3人で開催前の会場に出向き見所満載の出来上りになりました。

広報委員会 副委員長 竹内 一

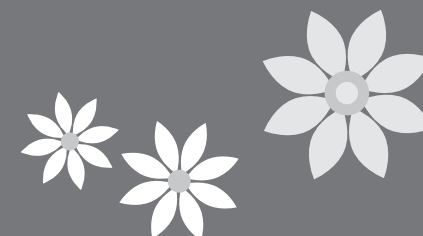

【2004 広報委員会編集スタッフ】

広報委員長 山下 里栄子

副委員長 小池 宏明 竹内 一

幹事 大石 江理 嶋津 昌弘

委員 江間 徹士 折山 哲康

河村 浩利 久保田 賢

〒432-8036
浜松市東伊場1-3-1 グランドホテル浜松 内
社団法人 浜松青年会議所

tel.053-454-6721
fax.053-455-3563

URL
<http://www.hamamatsujc.jp/>

E-mail
room@hamamatsujc.jp